

Örtliche Kindergarten- bedarfsplanung

der Gemeinde



**Fortschreibung für das
Kindergartenjahr 2019/2020**



Örtliche Kindergartenbedarfsplanung der Gemeinde Steißlingen
für das Kindergartenjahr 2019/2020
(9. Fortschreibung)

A. Ist-Bestand und personelle Ausstattung der Kindergärten:

1. Kinderbetreuungseinrichtungen - Aktueller Stand

Im Kindergartenbedarfsplan 2019/2020 der Gemeinde Steißlingen sind insgesamt 2 Kinderbetreuungseinrichtungen aufgenommen. Davon ist eine Einrichtungen in katholischer und eine in kommunaler Trägerschaft. Die Einrichtungen befinden sich jeweils in zentraler Lage der Gemeinde, so dass eine gute Erreichbarkeit gewährleistet ist.

2. Einrichtungen mit Öffnungszeiten/ Betreuungsangebote

| Kinder- betreuungs- einrichtung | Anschrift/ Telefon | Öffnungszeiten, (Bedarfsorientiert gestaltet) | Alter von- bis | Max. Kinder-zahl |
|---|--|---|-------------------|--|
| Kinderhaus Storchennest, Steißlingen | F.-X.-Oexle-Str. 1 07738/1052 Gartenstraße 11 07738/9391953 | <u>1 Regelgruppen:</u> Mo. – Do. 07.00 Uhr – 12.40 Uhr und 14.00 Uhr – 16.00 Uhr Fr. 07.00 Uhr – 12.40 Uhr <u>2 Verlängerte Öffnungszeit (VÖ):</u> Mo. – Fr.. 07.00 Uhr – 14.15 Uhr <u>2 Ganztagesgruppen (GT):</u> Mo. – Do. 7.00 Uhr – 16.00 bzw. 17.00 Uhr Fr. 07.00 – 14.15 Uhr <u>3 Krippengruppen</u> 2 als VÖ-Gruppen 1 als GT-Gruppe mit gleichen Öffnungszeiten | 3 – 6 1 – 3 | 118 (Ü3) 30 (U3) Gesamt: 139-148 |
| Kath. Kindergarten St. Elisabeth, Steißlingen | Lange Straße 51 07738/ 406 +Außenstelle „Mäusenestle“ Friedhofstraße 5 + Außenstellen wg. Sanierung/ Anbau in der GMS und im Remigiushaus | <u>3 Regelgruppen:</u> Mo. – Fr. 07.30 Uhr – 13.00 Uhr Di.+Mi. 14.00 – 16.30 Uhr <u>1 Verlängerte Öffnungszeit (VÖ):</u> Mo. – Fr. 07.15 Uhr – 14.00 Uhr: <u>2 Krippengruppen</u> Als Regelgruppen mit gleichen Öffnungszeiten | 3 – 6 1 – 3 | 89 (Ü3) 20 (U3) Gesamt: 109 |

3. Beschreibung der Tageseinrichtungen

Kinderhaus Storchennest, Franz-Xaver-Oexle-Str. 1, 78256 Steißlingen

Das Kinderhaus Storchennest ist eine 8-gruppige Einrichtung und arbeitet im offenen Konzept. Im Bestand sind derzeit 2 Ganztags-/ 1 Regelgruppe, 2 VÖ-Gruppen sowie 3 Krippengruppen für Kinder ab 1 Jahr eingerichtet. Für den sich abzeichnenden Bedarf ist ein zusätzlicher Gruppenraum für Krippenkinder im Neubau des Krippenbereichs vorhanden. Dieser Raum ist so konzipiert, dass dieser auch durch Kindergartenkinder belegt werden kann. Die maximale Kinderbelegungszahl mit Kindern über 3 Jahren beträgt 118 Plätze zzgl. derzeit 30 Krippenplätzen für unter 3-Jährige zzgl. 10 Reserveplätze.

Das Kinderhaus Storchennest erfüllt den Mindestpersonalschlüssel nach Vorgaben des KVJS. Von den insgesamt 19,92 Stellen ist jedoch eine Stelle aufgrund Schwangerschaft mit sofortiger ärztlicher Arbeitsbefreiung derzeit unbesetzt. Das Team wird durch zwei Anerkennungspraktikantinnen, einer dauerhaften Krankheitsvertretung (40%-Stelle), durch eine/n FSJ-Dienstleistende/n (auch für Integrationsaufgaben) und entsprechend dem Bedarf von Integrationskräften unterstützt.

Für den Bereich der Essensausgabe sind zwei Küchenhilfen mit je 30 % beschäftigt. Die 5 Kindergartengruppen sind unter Belegung des bisherigen Bewegungsraums allesamt im Altbau (Baujahr 1994) untergebracht. Der Krippenhausneubau wurde im April 2017 zum ersten Mal belegt. Beide Teile der Tageseinrichtung haben eine selbständige Leitung, wobei die Leiterin des Kindergartens die Oberleitung zusteht und die Leiterin des Krippenbereichs die ständige Stellvertretung der Oberleitung innehat.

Katholischer Kindergarten St. Elisabeth, Lange Str. 53, 78256 Steißlingen

Der Katholische Kindergarten St. Elisabeth ist ein 6-gruppiger Kindergarten mit 2 Regelgruppen, 1 Kleingruppe mit Regelbetrieb und 1 Gruppe mit verlängerten Öffnungszeiten (VÖ). Komplettiert wird der Kindergartenbereich durch zwei Krippengruppen ab 1 Jahr mit Regelzeiten. Derzeit sind alle Gruppen wegen den Sanierungs- und Erweiterungsarbeiten in verschiedenen Räumen im Dorfgebiet untergebracht (vg. Seite 2, Anschrift). In den Ü3-Gruppen ist die Betreuung unter 3-Jähriger im Rahmen des Eingliederungskonzepts 2 + 9 (Mindestalter 2 Jahre + 9 Monate) möglich. Die maximale Kinderbelegungszahl beträgt 109 Plätze (U3 = 20 Plätze und Ü3 = 89). Die Einrichtung arbeitet derzeit im teiloffenen Konzept.

Der Kindergarten St. Elisabeth erfüllt den Mindestpersonalschlüssel nach Vorgaben des KVJS mit derzeit 12,05 Stellen und aktuell 16 Erzieherinnen (in Teilzeit). Das Team wird durch eine/n Anerkennungspraktikanten/in und zeitweise durch eine/n FSJ-Dienstleistende/n unterstützt.

Tagesmütterverein TMV

Für den weiteren Betreuungsausbau für U3 besteht eine enge Zusammenarbeit mit dem Tagesmütterverein Landkreis Konstanz e.V. Die belegten Betreuungsplätze werden von kommunaler Seite entsprechend bezuschusst. Leider ist in Steißlingen nur noch eine Tagesmutter voll tätig, eine weitere nimmt nur noch ein Kind.

B. Qualitativer Bedarf

Die vorliegenden Anmeldezahlen, regelmäßige Umfragen in der Elternschaft und gemeinsame Gespräche mit dem Elternbeirat bilden die Grundlage für die Ermittlung des qualitativen Bedarfs. Da sich der vorhandene Bedarf für VÖ und Ganztagesbetreuung im Kinderhaus Storchennest stärker entwickelte als im Kindergarten St. Elisabeth, wurde bereits im Jahre 2009 für 3-6 jährige Kinder in allen Gruppen eine Ganztagesöffnung bis 16.00 Uhr eingeführt, seit 01.05.2017 steht für eine begrenzte Anzahl von Kindern eine Betreuung bis 17.00 Uhr zur Verfügung. Ab dem Jahre 2013 wurde auch eine Krippengruppe auf den Ganztagesbetrieb umgestellt. Der Kindergarten St. Elisabeth wird nach den Sanierungs- und Neubaurarbeiten den VÖ-Bereich stärken anbieten können. Bei entsprechendem Bedarf kann dann auch der Ganztagesbetrieb aufgenommen werden.

Warmes Mittagessen für Kinder mit VÖ bzw. GT hat sich bewährt und wird im Storchennest seit Oktober 2008 fest angeboten. Notwendige Investitionen in den Einbau einer Küche und die Personalmehrung durch Einstellung zunächst einer Küchenhilfe waren für die dauerhafte Umsetzung des Angebots unerlässlich.

Inzwischen ist die Küche im Neubau des Krippenhauses als professioneller Mensabereich mit zwei Küchenkräften integriert und bietet für rund 60 Kindern gleichzeitig Platz. Das Mittagessen ist für alle Kinder des Ganztagesbereichs verbindlich festgeschrieben. Das Angebot wird von derzeit von 69 Kindern (57 Ü3, 12 U3, Stand 01.04.2019) in Anspruch genommen. Die anderen Kinder nehmen am Kaltessen teil, die ebenfalls in der Mensa Platz finden. Das Essen (Frühstück und Mittagessen) findet in je zwei Schichten statt. Das Frühstück wird größtenteils durch das Schulfrucht- und Milchprogramm des Landes Baden-Württemberg finanziert. Im Kindergarten St. Elisabeth wird im dann sanierten Teil der Einrichtung ebenfalls eine professionelle Mensa eingerichtet, die ebenfalls rund 60 Kindern Platz bieten kann.

In allen Bereichen beider Tageseinrichtungen ist der Orientierungsplan für Bildung und Erziehung implementiert. Die Erzieherinnen wurden u. a. in gemeinsamen Team-Schulungen entsprechend fortgebildet.

Die kommunale Einrichtung ist qualitativ sehr gut zur Aufnahme von Integrationskindern aufgestellt. Derzeit sind 5 Kinder mit Integrationsbedarf im U3 sowie Ü3-Bereich da, die durch die zusätzliche Einstellung von Integrationskräften sowie einer FSJ-Leistende intensiv betreut werden. Die Integrationsmaßnahmen werden weitestgehend durch den Landkreis finanziert.

Beide Kindergärten sowie deren Kinderkrippen bieten in den Sommerferien für die Kinder des jeweilig anderen Kindergartens eine Betreuungsmöglichkeit an.

Einrichtung eines Familienzentrums

Die Kommune hat im Januar 2019 einen Antrag zur Förderung der Einrichtung eines Familienzentrums auf Basis des öffentlichen Gemeinderatsbeschlusses vom 14.01.2019 gestellt. Geeignete Büroräume sind im Krippenbereich des Kinderhauses Storchennest bereits vorhanden. Das Angebot der Elternberatung ist für Eltern beider Kindergärten offen und wird bedarfsorientiert eingesetzt. Ziel dieser Einrichtung ist es, die kindliche Entwicklung zusammen mit den Eltern zu begleiten und zu fördern. Dabei gilt es, den Blick auf das „System Familie“ zu richten und die Eltern frühzeitig in die Bildungsprozesse ihrer Kinder miteinzubeziehen. Zusätzlich sollen die Möglichkeiten der Vernetzung bzw. die Weiterleitung von besonderen Fällen an andere Stellen ermöglicht werden.

C. Quantitativer Bedarf für die kommenden Kindergartenjahre

Der quantitative Bedarf ist aus der unten dargestellten Tabelle zu ersehen und wurde auf der Basis der vorliegenden statistischen Zahlen (Stichtag 01.04.2019) ermittelt.

Tabelle siehe Anhang

(Anmerkung: Aufgeführt und berechnet sind die zu erwartende Zugänge -Geburten und Zuzüge- nach dem Erreichen des 3. Lebensjahres, vorausgesetzt der Kindergartenbesuch erfolgt unmittelbar nach dem 3. Geburtstag.)

Aufgrund der Daten des Einwohnermeldeamtes ist erkennbar, dass in den letzten 3 Jahren die Geburtenzahlen als auch die Zuzugszahlen von Familien mit Kleinkindern teils erheblich zugenommen haben. Die Zahlen haben sich nun auf einem höheren Niveau als in den Jahren zuvor eingependelt.

Kindergartenbereich Ü3:

Seit dem Kindergartenjahr 2018/2019 haben erstmals beide Einrichtungen feste Anmeldetermine ausgegeben. Beide Kindergärten haben ihre Daten verglichen, um Doppelanmeldungen zu vermeiden. Erfreulich ist, dass sich die (Schul-)Abgänge bei beiden Einrichtungen (vorauss. 57 Kinder) mit den Anmeldungen (vorauss. 57 Kinder) in etwa decken. Dennoch wird es aller Voraussicht nach gegen Ende des laufenden Kindergartenjahres zu Engpässen kommen, die aber noch durch interne Maßnahmen ausgeglichen werden können. Eine Warteliste wird es aller Voraussicht nach im Ü3-Bereich weiterhin nicht geben. Diese Berechnung deckt sich auch mit den statistischen Zahlen und gilt daher als relativ gesichert.

Der gesamte Ü3-Bereich des Kindergartens St. Elisabeth wird derzeit saniert. Die Gruppen sind in andere geeignete Räumen im Dorfgebiet ausgelagert. Die Bauarbeiten sollen gegen Ende des Kalenderjahres 2019 beendet sein.

Anzumerken gilt, dass die angemeldeten Kinder im Laufe des Kindergartenjahres entsprechend des Erreichens des 3. Lebensjahres nach und nach in den Ü3-Bereich beider Einrichtungen aufgenommen werden.

Krippenbereich U3:

Der Überhang an Anmeldungen im Krippenbereich betrug am 01.09.2017 damals 10 Kinder für beide Einrichtungen. Mit der vorzeitigen Einrichtung einer weiteren Krippengruppe im St. Elisabeth (Außengruppe in der Friedhofstraße) konnte dieser Überhang zunächst abgebaut werden. Nach aktuellem Stand (01.04.2019) können derzeit 51% aller ein- und zweijährigen Kinder in den 5 Krippengruppen betreut werden.

Aussichten:

Die Kleingruppe des Kindergartens St. Elisabeth soll durch die Sanierung zu einer vollwertigen Kindergartengruppe (zunächst VÖ, später GT) ausgebaut werden und schafft damit rund 10 zusätzliche Ü3-Plätze. Die vorzeitig eingerichtete Krippengruppe bietet aufgrund der derzeit räumlichen Kapazitäten zusätzlich 10 Betreuungsplätze.

Die Empfehlung des Landes für den Ü3-Bereich (95 % Inanspruchnahme) und dem geforderten qualitativen Ausbau der Betreuungsangebote für 3- bis 6-jährige wird für das laufende sowie für das kommende Kindergartenjahr 2019/2020 vollständig erfüllt.

Ausgehend von der Empfehlung des Landes für den U3-Bereich (34 % Inanspruchnahme), dem geforderten qualitativen Ausbau der Betreuungsangebote für 1- bis 2-jährige und aufgrund der statistischen Zahlen und den Anmeldezahlen wird für das laufende Kindergartenjahr 2018/2019 eine noch ausreichende Bedarfsdeckung an Krippenplätzen angenommen. Die anhaltende Nachfrage junger Familien nach den Krippenplätzen macht jedoch einen erhöhten Bedarf von über 50% für 1 und 2-jährige Kinder jetzt schon notwendig. Die bisherige Warteliste für Krippenplätze ist mit der Eröffnung des Krippenhauses und der Einrichtung der vorgezogenen Krippengruppe in der Friedhofstraße gerade abgebaut worden. In Hinblick auf die weiteren Erschließungen von Wohn- und Baugebieten in den nächsten zwei Jahren und der Wunsch vieler Eltern nach weiteren und längeren Betreuungsmöglichkeiten zeichnet sich ab, dass der Bedarf an Kindergarten- und Krippenplätzen weiter zunehmen wird. Die Attraktivität Steißlingens trägt ihren Teil dazu bei. Nicht umsonst hat die Gemeinde die strenge Kriterien des AG Netzwerk Familie BW e.V. gemeistert und wurde im November 2018 mit dem Prädikat „Familienfreundliche Kommune Plus“ ausgezeichnet.

Entsprechend dem Stand an aktuellen Anmeldungen für den Bereich der Krippenplätze wird ab November 2019 wieder mit einer längeren Warteliste für U3-Kinder (zw. 6-10 fehlende Plätze) zu rechnen sein. Die Wiedereinführung von altersgemischten Gruppen ab dem 2,9ten Lebensjahren (2 Jahre und 9 Monate + entsprechende Reife) könnte die Warteliste etwas abmildern. Dies könnte wiederum zu Problemen im Ü3-Bereich führen, da für jedes unter 3 Jahre alte Kind 2 Ü3-Plätze angerechnet werden muss. Dies führt also unweigerlich zur Verkleinerung der Ü3-Gruppenstärke.

D. Fazit

In der Gemeinde Steißlingen sind derzeit 2 Kindergärten, der katholische Kindergarten St. Elisabeth und das kommunale Kinderhaus Storchennest mit insgesamt 9 Ü3-Gruppen. In diesen Gruppen können derzeit bis zu 211 Kinder im Alter von 3 bis 6 Jahren und bis zu 50 Kinder unter 3 Jahren betreut werden. Der Bestand an Gruppen (siehe A.) reicht derzeit aus, um den aktuellen quantitativen Bedarf an Kindergartenplätzen zu befriedigen. Der Bau eines viergruppigen Krippenanbaus am Kinderhaus Storchennest wurde 2017 abgeschlossen. Die Erweiterung und Modernisierung des Katholischen Kindergarten St. Elisabeth soll bis Jahresende abgeschlossen sein. Nach Übergang der vorzeitig eingerichteten Krippengruppe in die neu zu erstellenden Räume des Katholischen Kindergartens St. Elisabeth stehen die Räume des Storchennestle (Friedhofstraße 5) wieder als Reserve zur Verfügung. Entsprechend dem sich abzeichnendem Bedarf wird dieser Raum für die Einrichtung einer weiteren Krippengruppe in den nächsten ein bis zwei Jahren notwendig sein.

Der qualitative und quantitative Bedarf wird stetig überprüft und führt nahezu jährlich zu neuen Erkenntnissen, auf die in den letzten Jahren oft nur kurzfristig reagiert werden konnte. Hohe Investitionskosten und eine enorme Steigerung des Betriebskostendefizits waren die Folge und dauern noch an. Der Mangel am Arbeitsmarkt an geeigneten Fachkräften heizt die Situation zudem an. Im Personalbereich ist man gezwungen, den Personalschwund an Abgängen und Elternzeit durch eine Personalreserve abzudecken, um rechtzeitig ausreichendes Fachpersonal zur Verfügung zu haben. Außerdem bietet der kommunale Kindergarten derzeit doppelt so viele Plätze für Anerkennungspraktikantinnen an als bisher.

Mit den angedachten Maßnahmen unter „C Folge“ wird der aktuelle Bedarf an Krippen- und Kindergartenplätzen gedeckt. Insbesondere der steigende Bedarf an Krippenplätzen und Betreuungszeiten, bedingt durch steigende Nachfrage aus der Bevölkerung oder aufgrund Zuzugs nach Steißlingen, verlangt weiterhin besondere Aufmerksamkeit.

Die mittelfristige Bedarfsplanung wurde vom Gemeinderat der Gemeinde Steißlingen in der öffentlichen Gemeinderatssitzung vom 13.05.2019 beschlossen.

Steißlingen, 14.05.2019

Benjamin Mors
Bürgermeister

ANHANG

Statistik der Kinderzahlen zum Stichtag 01.04.2019 unter Berücksichtigung von Geburten, Zu- und Wegzügen von Kindern

Steißlinger Geburtenrate Kinder 2010 - 2018

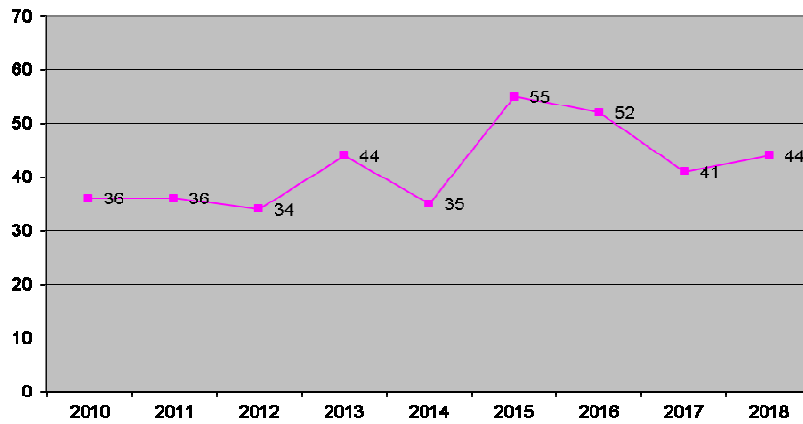

| Datum | Kinderzahlen | maximale Kapazität* | nachrichtl. | Differenz | | durchschnittliche Gruppenstärke |
|---|---------------|---------------------|-------------|-----------|--------------|---------------------------------|
| | KiGa-Alter Ü3 | (9 Gruppen) | Ü3 | zu wenig | freie Plätze | |
| Kindergartenjahr 2017/2018 (+59/-47) | 141 | 207 | 50 | | 66 | 15,7 |
| Sep 17 | 144 | 207 | 50 | | 63 | 16,0 |
| Okt 17 | 147 | 207 | 50 | | 60 | 16,3 |
| Nov 17 | 151 | 207 | 50 | | 56 | 16,8 |
| Dez 17 | 158 | 207 | 50 | | 49 | 17,6 |
| Jan 18 | 164 | 207 | 50 | | 43 | 18,2 |
| Feb 18 | 167 | 207 | 50 | | 40 | 18,6 |
| Mrz 18 | 173 | 207 | 50 | | 34 | 19,2 |
| Apr 18 | 175 | 207 | 50 | | 32 | 19,4 |
| Mai 18 | 185 | 207 | 50 | | 22 | 20,6 |
| Jun 18 | 193 | 207 | 50 | | 14 | 21,4 |
| Jul 18 | 198 | 207 | 50 | | 9 | 22,0 |
| Aug 18 | 201 | 207 | 50 | | 6 | 22,3 |
| Kindergartenjahr 2018/2019 (+59/-57) | 154 | 207 | 50 | | 53 | 17,1 |
| Sep 18 | 156 | 207 | 50 | | 51 | 17,3 |
| Okt 18 | 162 | 207 | 50 | | 45 | 18,0 |
| Nov 18 | 169 | 207 | 50 | | 38 | 18,8 |
| Dez 18 | 177 | 207 | 50 | | 30 | 19,7 |
| Jan 19 | 182 | 207 | 50 | | 25 | 20,2 |
| Feb 19 | 183 | 207 | 50 | | 24 | 20,3 |
| Mrz 19 | 192 | 211 | 50 | | 19 | 21,3 |
| Apr 19 | 195 | 211 | 50 | | 16 | 21,7 |
| Mai 19 | 199 | 211 | 50 | | 12 | 22,1 |
| Jun 19 | 204 | 211 | 50 | | 7 | 22,7 |
| Jul 19 | 205 | 211 | 50 | | 6 | 22,8 |
| Aug 19 | 213 | 211 | 50 | | -2 | 23,7 |

| | | | | | | |
|---|------------|------------|-----------|---|-----------|-------------|
| Kindergartenjahr 2019/2020 (+38/-39) | 156 | 211 | 50 | | 55 | 17,3 |
| Sep 18 | 160 | 211 | 50 | | 51 | 17,8 |
| Okt 18 | 162 | 211 | 50 | | 49 | 18,0 |
| Nov 18 | 164 | 211 | 50 | | 47 | 18,2 |
| Dez 18 | 167 | 211 | 50 | | 44 | 18,6 |
| Jan 19 | 170 | 211 | 50 | | 41 | 18,9 |
| Feb 19 | 176 | 211 | 50 | | 35 | 19,6 |
| Mrz 19 | 183 | 211 | 50 | | 28 | 20,3 |
| Apr 19 | 184 | 211 | 50 | | 27 | 20,4 |
| Mai 19 | 187 | 211 | 50 | | 24 | 20,8 |
| Jun 19 | 189 | 211 | 50 | | 22 | 21,0 |
| Jul 19 | 190 | 211 | 50 | | 21 | 21,1 |
| Aug 19 | 194 | 211 | 50 | | 17 | 21,6 |
| Kindergartenjahr 2020/2021 (+45/-60) | 155 | 211 | 50 | | 56 | 17,2 |
| Sep 20 | 160 | 211 | 50 | | 51 | 17,8 |
| Okt 20 | 163 | 211 | 50 | | 48 | 18,1 |
| Nov 20 | 169 | 211 | 50 | | 42 | 18,8 |
| Dez 20 | 172 | 211 | 50 | | 39 | 19,1 |
| Jan 21 | 179 | 211 | 50 | | 32 | 19,9 |
| Feb 21 | 181 | 211 | 50 | | 30 | 20,1 |
| Mrz 21 | 184 | 211 | 50 | | 27 | 20,4 |
| Apr 21 | 186 | 211 | 50 | | 25 | 20,7 |
| Mai 21 | 189 | 211 | 50 | | 22 | 21,0 |
| Jun 21 | 192 | 211 | 50 | | 19 | 21,3 |
| Jul 21 | 197 | 211 | 50 | | 14 | 21,9 |
| Aug 21 | 200 | 211 | 50 | | 11 | 22,2 |
| Kindergartenjahr 2021/2022 (+?/-59) | 140 | 211 | 50 | | 71 | 15,6 |
| Sep 21 | 144 | 211 | 50 | | 67 | 16,0 |
| Okt 21 | 148 | 211 | 50 | | 63 | 16,4 |
| Nov 21 | 152 | 211 | 50 | | 59 | 16,9 |
| Dez 21 | 156 | 211 | 50 | | 55 | 17,3 |
| Jan 22 | 158 | 211 | 50 | | 53 | 17,6 |
| Feb 22 | 161 | 211 | 50 | | 50 | 17,9 |
| Mrz 22 | 169 | 211 | 50 | | 42 | 18,8 |
| Apr 22 | 169 | 211 | 50 | ? | 42 | 18,8 |
| Mai 22 | 169 | 211 | 50 | ? | 42 | 18,8 |
| Jun 22 | 169 | 211 | 50 | ? | 42 | 18,8 |
| Jul 22 | 169 | 211 | 50 | ? | 42 | 18,8 |
| Aug 22 | 169 | 211 | 50 | ? | 42 | 18,8 |

***maximale Kapazität**

Höchstgruppenstärke: Regelgruppe = 25 - 28 Kinder
 nach KiTaVO VÖ = 22 - 25 Kinder
 GT = 20 Kinder
 Krippengruppe 0-3 Jahre = 10 Kinder

| | | | Über 3 | Unter 3 |
|----------------------------------|-----------------|----------|------------|-----------|
| Kapazität St. Elisabeth : | | = | 93 | |
| 1 VÖ Gruppe | 1 x 25 = | 25 | | |
| 2 Regelgruppen 25-28 | 2 x 28 = | 56 | | |
| 1 Kleingruppe Regel | 1 x 12 = | 12 | | |
| 2 Krippengruppe | 2 x 10 = | = | | 20 |
| Kapazität Storchennest: | | = | 118 | |
| 2 GT Gruppe | 2 x 20 = | 40 | | |
| 1 Regelgruppe 25-28 | 1 x 28 = | 28 | | |
| 2GT-Gruppe zeitgemischt 22-25 | 2 x 25 = | 50 | | |
| 3Krippengruppe (U3) | 3 x 10 = | = | | 30 |
| Summen | | | 211 | 50 |
| | | | Über 3 | Unter 3 |

Anmerkung: sind in einer Gruppe mehr als 10 GT-Kinder enthalten, so beträgt die Gruppenstärke max. 20 Kinder

Abgänger zur Schule Stand: 01.04.2019

(statistisch, d.h. nur Muss-Kinder; Kinder können zurückgestellt oder früher eingeschult werden)

| | | | |
|----------------------------------|---------------------|----|-------------------------------------|
| Abgänger zur Schule 2018: | Stichtag 30.09.2012 | 47 | |
| Abgänger zur Schule 2019: | Stichtag 30.09.2013 | 57 | |
| Abgänger zur Schule 2020: | Stichtag 30.09.2014 | 39 | |
| Abgänger zur Schule 2021: | Stichtag 30.09.2015 | 60 | |
| Abgänger zur Schule 2022: | Stichtag 30.09.2016 | 59 | |
| Abgänger zur Schule 2023: | Stichtag 30.09.2017 | 38 | |
| Abgänger zur Schule 2024: | Stichtag 30.09.2018 | 45 | |
| Abgänger zur Schule 2025: | Stichtag 30.09.2019 | 40 | zzgl.noch zu Geborene/Zuzüge |

Tatsächliche Belegung mit Kindern 3-6 Jahre alt zum 01.04.2019

| Einrichtung | KiGa-Alter | max. Kapazität | | zu wenig | freie Plätze | |
|--------------------|------------|----------------|--|----------|--------------|--|
| KiGa Storchennest | 114 | 118 | | | 4 | |
| KiGa St. Elisabeth | 78 | 93 | | | 15 | |
| | 192 | 211 | | | 19 | |

Tatsächliche Belegung mit Unter 3-Jährigen zum 01.04.2019

| Einrichtung | U3 | max. Kapazität | | zu wenig | freie Plätze | |
|--------------------|-----------|----------------|--|----------|--------------|--|
| KiHa Storchennest | 28 | 30 | | | 2 | |
| KiGa St. Elisabeth | 17 | 20 | | | 3 | |
| | 45 | 50 | | | 5 | |